

**EDITAL**

**PREGÃO ELETRÔNICO Nº 28/2016**

**INTERESSADO: MINISTÉRIO PÚBLICO DO ESTADO DO PIAUÍ**  
**PROCESSO ADMINISTRATIVO Nº 14.689/2016**  
**ENDEREÇO ELETRÔNICO: *licitações-e.com.br***

**TIPO: MENOR PREÇO**  
**REGIME DE EXECUÇÃO: INDIRETA (EMPREITADA POR PREÇO GLOBAL)**  
**ADJUDICAÇÃO: GLOBAL**

**LICITAÇÃO EXCLUSIVA PARA ME/EPP**

O **MINISTÉRIO PÚBLICO DO ESTADO DO PIAUÍ**, por intermédio do Pregoeiro Raimundo Rodrigues Matos Neto, formalmente designado pela Portaria PGJ nº 629/2016, torna público aos interessados que realizará licitação na modalidade **Pregão Eletrônico**, na forma prescrita pela **Lei nº 10.520/2002**, **Decreto nº 5.450/2005**, **Decreto Estadual nº 11.346/2004**, da **Lei Complementar nº 123/2006**, **Lei Ordinária Estadual nº 6.301/2013**, e de forma subsidiária, pela **Lei nº 8.666/93**, cujas especificações do procedimento e a caracterização do objeto encontram-se a seguir descritas.

**1. DA SESSÃO PÚBLICA**

- **Início do Acolhimento das Propostas:** 23/09/2016, às 12:00 horas (horário de Brasília/DF);
- **Abertura das Propostas:** 06/10/2016, às 09:00 horas (horário de Brasília/DF);
- **Data e hora da disputa:** 06/10/2016, às 11:00 horas (horário de Brasília/DF);

**ENDEREÇO ELETRÔNICO: *licitações-e.com.br***

**1.1. Na hipótese de não haver expediente na data designada, a data da sessão pública fica prorrogada para o primeiro dia útil seguinte, no mesmo endereço eletrônico.**

1.2. A íntegra do edital encontra-se disponível aos interessados na sala da Coordenadoria de Licitações e Contratos, localizada no 1º andar do edifício da Procuradoria-Geral de Justiça, situada na Rua Álvaro Mendes, nº 2294, Centro, CEP: 64000-060, Teresina-PI, no horário das 07:30 às 13:30, de segunda-feira à sexta-feira, podendo ser retirado por pen-drive ou mídia óptica (CD). Na internet, o edital poderá ser retirado na página do MP/PI: [WWW.MP.PI.GOV.BR](http://WWW.MP.PI.GOV.BR), link Licitações e Contratos ou solicitada ao pregoeiro no e-mail: [pregoeiro@mppi.mp.br](mailto:pregoeiro@mppi.mp.br).

**1.3 Antes do início do certame recomenda-se ao licitante a leitura indispensável da “CARTILHA PARA FORNECEDORES”, disponível no link “Introduções à Regra do Jogo”, no site: [www.licitacoes-e.com.br](http://www.licitacoes-e.com.br).**

## **2. DO OBJETO**

2.1 Constitui o objeto desta licitação a contratação de empresa para o fornecimento e instalação de piso tipo carpete para o auditório da sede do Ministério Público do Estado do Piauí, conforme as especificações contidas no anexo I (Termo de Referência).

2.2 O valor total fixado para a presente contratação é de **R\$14.416,00 (catorze mil e quatrocentos e dezesseis reais)**.

## **3. DAS CONDIÇÕES DE PARTICIPAÇÃO**

**3.1 Este certame destina-se exclusivamente às Microempresas e Empresas de Pequeno Porte, nos termos do art. 48, I, da Lei Complementar nº 123/2006 que atenderem a todas as exigências contidas neste Edital e seus anexos e cujo ramo de atividade seja compatível com o objeto da licitação.**

3.2. Somente poderão participar deste Pregão Eletrônico os licitantes e seus representantes legais previamente credenciados junto ao órgão provedor do sistema eletrônico do **Banco do Brasil**.

3.2.2. Os interessados em participar do Pregão poderão obter maiores informações na Central de Atendimento do **Banco do Brasil**, telefone: 0800 729 0500, ou diretamente no site “[www.licitacoes-e.com.br](http://www.licitacoes-e.com.br)”.

3.2.3. Os Proponentes interessados em participar desta licitação ou ter acesso ao aplicativo *licitacoes-e* deverão efetuar seus credenciamentos junto ao

órgão provedor do sistema - Agências do **Banco do Brasil** sediadas no País - onde receberão chave de identificação e senha pessoal (intransferíveis) observando as informações constantes do portal "[www.licitacoes-e.com.br](http://www.licitacoes-e.com.br)" devendo estar apto para encaminhar as propostas comerciais por meio eletrônico, até a hora e data indicadas no preâmbulo deste Edital.

3.2.4. As pessoas jurídicas ou firmas individuais deverão credenciar representantes, para o recebimento da chave de identificação e senha pessoal (intransferíveis), mediante a apresentação de procuração por instrumento público ou particular, com firma reconhecida, atribuindo poderes para formular propostas e lances de preços e praticar todos os demais atos e operações no sistema eletrônico: [www.licitacoes-e.com.br](http://www.licitacoes-e.com.br).

3.2.5. O credenciamento do fornecedor e de seu representante legal junto ao sistema eletrônico implica a responsabilidade legal pelos atos praticados e a presunção de capacidade técnica para realização das transações inerentes ao Pregão Eletrônico.

3.2.6. A chave de identificação e a senha pessoal (intransferíveis) utilizadas pelo pregoeiro oficial do MP/PI terão validade de 01 (um) ano e poderão ser utilizadas em qualquer pregão eletrônico, salvo quando canceladas por solicitação do MP/PI ou por iniciativa do **Banco do Brasil**, devidamente justificada.

3.2.7. É de exclusiva responsabilidade do usuário o sigilo da senha pessoal, bem como seu uso em qualquer transação efetuada, diretamente ou por seu representante, não cabendo ao **Banco do Brasil** ou ao MP/PI a responsabilidade por eventuais danos decorrentes de uso indevido da senha pessoal, ainda que por terceiros.

3.2.8. A perda da senha ou quebra do seu sigilo deverá ser comunicada imediatamente ao provedor do sistema, o **Banco do Brasil**, para imediato bloqueio do acesso.

3.2.9. O credenciado deverá ter amplo conhecimento do teor da proposta apresentada em todos os itens integrantes de cada lote, a fim de que a empresa se faça representar, legitimamente, em uma eventual negociação entre as partes.

3.2.10. Caberá ainda ao licitante acompanhar as operações no sistema eletrônico durante o processo licitatório, responsabilizando-se pelo ônus decorrente da perda de negócios diante da inobservância de quaisquer mensagens emitidas pelo sistema ou de sua desconexão (inciso IV, art. 13 do Decreto nº 5.450/05).

### 3.3. Não poderão participar desta licitação:

- a) Consórcio de empresas, qualquer que seja a sua forma de constituição;
- b) Empresas em recuperação judicial ou cujas falências hajam sido declaradas, bem como as que se encontrem sob concurso de credores, em dissolução ou em liquidação;
- c) Empresas que, por qualquer motivo, estejam impedidas ou punidas com suspensão do direito de licitar ou contratar com a Administração Pública.
- d) Cooperativas, conforme Termo de Conciliação Judicial firmado entre o MPT e AGU em 05/06/03 e Acórdão TCU nº 1815/2003 - Plenário.
- e) Servidor ou dirigente do MP-PI responsável pela licitação;
- f) O autor do Termo de Referência, pessoa física ou jurídica;
- g) Empresa cujo sócio, gerente ou diretor seja cônjuge, companheiro ou parente até o terceiro grau, de servidor ocupante de cargo de direção, chefia ou assessoramento para exercício de cargo em comissão ou função comissionada, inclusive dos membros do Ministério Público do Estado do Piauí – MP-PI (Art. 04 da resolução CNMP nº 01 de 07 de novembro de 2005, alterada pela resolução CNMP nº 37 de 28 de abril de 2009).
- h) Os interessados que estejam incluídos no Cadastro de Inadimplentes com Débitos na Dívida Ativa do Estado do Piauí – **CADIPI** – nos termos do artigo 6º da Lei nº 5.533, de 30 de dezembro de 2005.

3.3.1. A vedação à participação de consórcios neste certame justifica-se diante da natureza do objeto licitado, o qual apresenta natureza comum podendo ser ofertado por um número amplo de potenciais participantes, inclusive empresas de pequeno e médio porte que em sua maioria apresentam o mínimo exigido no tocante à qualificação técnica e econômico-financeira, não implicando em qualquer limitação quanto à competitividade.

3.3.2. Segundo a jurisprudência do Tribunal de Contas da União, o artigo 33º da Lei nº 8.666/93 estabelece uma prerrogativa em benefício da Administração Pública em admitir ou não a participação de empresas constituídas sob a forma de consórcios nas licitações públicas. Nesse sentido, o **ACÓRDÃO Nº 2831/2012 – TCU –Plenário** informa:

*17. A jurisprudência deste Tribunal já se firmou no sentido de que a admissão ou não de consórcio de empresas em licitações e contratações é competência discricionária do administrador, devendo este exercê-la sempre mediante justificativa fundamentada.*

18. Não obstante a participação de consórcio seja recomendada sempre que o objeto seja considerado de alta complexidade ou vulto, tal alternativa também não é obrigatória.

19. Devem ser consideradas as circunstâncias concretas que indiquem se o objeto apresenta vulto ou complexidade que torne restrito o universo de possíveis licitantes. Somente nessa hipótese, fica o administrador obrigado a autorizar a participação de consórcio de empresas no certame, com o intuito precípua de ampliar a competitividade e proporcionar a obtenção da proposta mais vantajosa.

### **3.4. O Pregoeiro verificará, a qualquer momento, a inexistência de registros impeditivos da contratação, mediante consultas:**

3.4.1 Ao Cadastro Nacional de Empresas Inidôneas e Suspensas (CEIS) da Controladoria-Geral da União, no site: [www.portaldatransparencia.gov.br/ceis](http://www.portaldatransparencia.gov.br/ceis), conforme determina o **Acórdão TCU Plenário nº 1793/2011**.

3.4.2 Ao Cadastro Nacional de Condenações Cíveis por Ato de Improbidade Administrativa (CNCIA) do Conselho Nacional de Justiça – CNJ, no endereço eletrônico: [www.portaldatransparencia.gov.br/ceis](http://www.portaldatransparencia.gov.br/ceis).

3.4.3 Ao Cadastro de Impedidos de Contratar com o Poder Público do Tribunal de Contas do Estado do Piauí – TCE/PI, no endereço eletrônico: <http://www.tce.pi.gov.br/servicos/impedidos>.

## **4. DO TRATAMENTO DIFERENCIADO ÀS MICROEMPRESAS E EMPRESAS DE PEQUENO PORTE**

4.1 Em se tratando de microempresa ou empresa de pequeno porte, nos termos da Lei Complementar nº 123, de 14.12.2006 e para que essa possa gozar dos benefícios previstos no Capítulo V da referida Lei, é necessário, declarar-se como tal no início da sessão pública do Pregão Eletrônico, se comprometendo a apresentar documentação comprobatória caso venha a ser declarada a vencedora do certame valendo-se do benefício. **A comprovação poderá ser realizada por certidão emitida pela Junta Comercial ou outra declaração hábil a comprovar esta específica condição.**

4.1.1 Para efeito do previsto no subitem anterior, o licitante deverá encaminhar referida declaração junto com os documentos de habilitação, dentro do prazo previsto no subitem 9.1.

4.2 A ausência de manifestação sobre o enquadramento, quando solicitado pelo

sistema, implicará no decaimento do direito de reclamar, posteriormente, essa condição, no intuito de usufruir dos benefícios estabelecidos na legislação supracitada.

## **5. DO REGULAMENTO OPERACIONAL DO CERTAME**

5.1. O certame será conduzido pelo PREGOEIRO, formalmente designado pela Portaria PGJ nº 629/2016, que terá, em especial, as seguintes atribuições:

- a) Coordenar o processo licitatório;
- b) Receber, examinar e decidir as impugnações e consultas ao edital;
- c) Conduzir a sessão pública na Internet;
- d) Verificar a conformidade da proposta com os requisitos estabelecidos no instrumento convocatório;
- e) Dirigir a etapa de lances;
- f) Verificar e julgar as condições de habilitação;
- g) Desclassificar propostas indicando os motivos;
- h) Receber, examinar e decidir os recursos, encaminhando à autoridade competente quando mantiver sua decisão;
- i) Indicar o vencedor do certame;
- j) Adjudicar o objeto, quando não houver recurso;
- k) Conduzir os trabalhos da equipe de apoio;
- l) Encaminhar o processo devidamente instruído à autoridade superior e propor a homologação;

**5.2 Na condução da fase pública do pregão eletrônico, o Pregoeiro, desde a abertura inicial dos lances até o resultado final do certame, irá avisar previamente aos licitantes, via sistema (*chat*), a suspensão temporária dos trabalhos, bem como a data e o horário previsto para a reabertura da sessão.**

**5.3 Constitui obrigação do LICITANTE, acompanhar o andamento das etapas do procedimento pelo sistema eletrônico *licitações-e*, quanto aos prazos para impugnação ao edital, entrega da proposta comercial, documentos de habilitação e interposição de recurso administrativo, sendo-lhe assegurado a todo tempo, a utilização do direito constitucional de petição aos poderes públicos, nos termos do artigo 5º, XXXIV, “a”, da CF/88.**

## 6. DO ENVIO DA PROPOSTA INICIAL

6.1. Como requisito para participação do pregão, o licitante deverá manifestar, antes de registrar sua proposta, em campo próprio do sistema eletrônico, o pleno atendimento aos requisitos da habilitação e a conformidade de sua proposta com as exigências do Edital e todos os seus anexos, sujeitando-se às sanções legais e as previstas neste Edital na hipótese de declaração falsa.

**6.2. O PROPONENTE deverá encaminhar sua proposta comercial até a data e hora marcadas para a abertura da sessão, devendo constar o VALOR GLOBAL do objeto ofertado com vista à verificação de sua aceitabilidade, nos termos do artigo 13, II c/c artigo 21, ambos do Decreto Federal nº 5.450/2005, sob pena de desclassificação, exclusivamente por meio eletrônico, para o endereço [www.licitacoes-e.com.br](http://www.licitacoes-e.com.br), opção “acesso identificado” seguindo a sequência estabelecida pelo sistema: oferecer proposta, participar do item, entregar proposta.**

6.3. Junto ao valor global da proposta deverão estar inclusos todos os tributos, fretes, tarifas e demais despesas relativas à execução do objeto.

**6.4. É vedada ao licitante a identificação da empresa na proposta comercial, como por exemplo, a colocação do nome ou timbre da empresa, sob pena de desclassificação.**

6.5. Não será admitida proposta que apresente preços global ou unitários simbólicos, irrisórios ou de valor zero, incompatíveis com os preços dos insumos e salários de mercado, acrescido dos respectivos encargos, conforme o §3º do artigo 44º da Lei nº 8.666/93.

6.6. No preenchimento da proposta eletrônica, o campo “**INFORMAÇÕES ADICIONAIS**”, poderá ser utilizado pelo licitante para a especificação das características do objeto ofertado.

6.7. Caso o PROPONENTE anexe qualquer arquivo contendo informações não exigidas no Edital ou que somente deveriam ser apresentadas em outra etapa da licitação, o MP/PI não efetuará sua análise.

6.8. Até a data e hora definidas para a abertura das propostas, os PROPONENTES poderão retirar ou substituir a proposta anteriormente apresentada.

6.9. A proposta comercial terá **validade de 90 (noventa) dias** a contar da data da abertura da sessão pública estabelecida na parte inicial deste edital.

6.10. A desclassificação da proposta será sempre fundamentada e registrada no sistema com o acompanhamento pelos participantes em tempo real.

## 7. DA FASE DE LANCES

7.1. O sistema ordenará automaticamente, as propostas classificadas pelo pregoeiro, sendo que somente estas participaram da fase de lances.

7.2. Classificadas as propostas, o PREGOEIRO dará início à fase competitiva, quando então os licitantes poderão encaminhar lances exclusivamente por meio do sistema eletrônico, sendo imediatamente informados do horário e valor consignados no registro de cada lance.

7.3. Os licitantes poderão oferecer lances sucessivos, observando o horário fixado e as regras de aceitação dos mesmos.

7.4. O licitante poderá oferecer lance superior ao menor lance registrado no sistema, desde que inferior ao último por ele ofertado e diferente de qualquer lance válido para o lote.

7.5. Não serão admitidos dois ou mais lances de mesmo valor, prevalecendo aquele que for recebido em primeiro lugar.

7.6. Durante o transcurso da sessão pública, os licitantes serão informados, em tempo real, do valor do menor lance registrado, mantendo-se em sigilo a identificação do ofertante.

7.7. Os lances apresentados e levados em consideração para efeito de julgamento serão de exclusiva e total responsabilidade do licitante, não lhe cabendo o direito de pleitear qualquer alteração.

7.8. Se ocorrer a desconexão do **Pregoeiro** no decorrer da etapa de lances, e o sistema eletrônico permanecer acessível às **licitantes**, os lances continuarão sendo recebidos, sem prejuízo dos atos realizados.

7.9. No caso de a desconexão do **Pregoeiro** persistir por tempo superior a 10 (dez) minutos, a sessão do **Pregão** será suspensa automaticamente e terá reinício somente após comunicação expressa aos participantes pelo sistema eletrônico.

7.10. O sistema eletrônico encaminhará aviso de fechamento iminente dos lances, após o que transcorrerá período de tempo de até 30 (trinta) minutos, aleatoriamente determinado pelo sistema eletrônico, findo o qual será automaticamente encerrada a recepção de lances.

7.11. Encerrado o tempo aleatório, caso haja microempresa ou empresa de pequeno porte que tenha apresentado lance de até 5% (cinco por cento) superior ao licitante que apresentou lance mais vantajoso, e desde que este não se enquadre como micro ou empresa de pequeno porte, ser-lhe-á dada oportunidade de, no prazo de 05 (cinco) minutos, ofertar nova proposta, que deverá ser inferior àquela considerada mais vantajosa, situação em que passará à condição de primeira



classificada do certame, nos termos dos artigos 44 e 45, da Lei Complementar nº 123/2006.

7.12. O direito para apresentação de proposta será dado inicialmente à microempresa ou empresa de pequeno porte mais bem classificada, respeitado o limite dos 5% (cinco por cento). Se a beneficiária da ordem não exercer o seu direito de preferência, deverá ser convocada outra empresa de pequeno porte em condições de empate, na ordem de classificação, para exercício do direito de que trata o inciso II do art. 45 da Lei Complementar N.º 123/2006.

7.13. No caso de equivalência dos valores apresentados pelas microempresas e empresas de pequeno porte que se encontrem nos intervalos estabelecidos nos §§ 1º e 2º do art. 44, será realizado sorteio entre elas para que se identifique aquela que primeiro poderá apresentar melhor oferta.

7.14. Na hipótese da não apresentação de proposta conforme itens anteriores, será vencedora a empresa que apresentou a menor proposta na fase de disputa de preços.

7.15. Após o encerramento da etapa de lances da sessão pública, ou do procedimento em caso de empate, o sistema eletrônico procederá à classificação final das licitantes. Somente então o Pregoeiro poderá encaminhar, pelo sistema eletrônico, contraproposta à licitante que tenha apresentado o lance mais vantajoso, para que seja obtida melhor proposta, observado o critério de julgamento, não se admitindo negociar condições diferentes daquelas previstas neste Edital.

7.16. A negociação será realizada por meio do sistema, podendo ser acompanhada pelas demais licitantes.

7.17. Caso não sejam apresentados lances, será verificada a conformidade entre a proposta de menor preço e o valor estimado para a contratação.

## **8. DO JULGAMENTO DA PROPOSTA**

8.1. Após o final da etapa de lances, o licitante classificado em primeiro lugar deverá encaminhar proposta de preços, em arquivo único, no **prazo máximo de 24 (vinte e quatro) horas** pelo próprio sistema eletrônico ou para o e-mail do Pregoeiro da sessão, contendo as especificações detalhadas do objeto obedecendo integralmente ao **Anexo II** deste edital (**modelos auxiliares para a apresentação da proposta**).

**8.1.1 Junto à proposta comercial o licitante deverá encaminhar AMOSTRA do carpete para análise pela Coordenadoria de Perícias e Pareceres Técnicos sobre a sua aceitabilidade, observando-se as**

**características do objeto previstas no item 7 do Termo de Referência (anexo I).**

8.1.2 Os documentos enviados por meio eletrônico poderão ser solicitados em original ou por cópia autenticada a qualquer momento pelo Pregoeiro, sob pena de desclassificação e da convocação dos licitantes remanescentes da ordem de classificação. Neste caso, todas as folhas que integrem a proposta deverão estar assinadas e rubricadas pelo representante legal da proponente.

8.2 O Pregoeiro examinará a proposta mais bem classificada quanto à compatibilidade do preço ofertado com o valor previsto no edital e a compatibilidade com as especificações técnicas do objeto, levando em consideração a última oferta oferecida pelo licitante na sessão.

8.3. A proposta comercial deverá limitar-se ao objeto desta licitação, sendo desconsideradas quaisquer ofertas de vantagens ou condições não previstas no instrumento convocatório.

8.4. O licitante que abandonar o certame, deixando de enviar a documentação indicada neste item, será desclassificado e sujeitar-se-á às sanções previstas neste edital.

8.5. Somente será considerada como a vencedora da licitação a proponente que apresentar o menor preço e a proposta comercial de acordo com todas as condições fixadas neste edital e seus anexos, após a equalização, classificação e realização dos lances, e que seja devidamente habilitada nos termos do item 10 deste edital.

8.6. Serão desclassificadas as propostas de preços que não atenderem às exigências contidas neste edital, sejam omissas ou apresentem irregularidades, ou defeitos capazes de dificultar o julgamento, bem como aquelas que se opuserem a quaisquer dispositivos legais vigentes, ou manifestamente inexequíveis, assim consideradas aquelas que não venham a ser demonstrada sua viabilidade, através de documentação que comprove que os custos dos insumos são coerentes com os de mercado e que os coeficientes de produtividade são compatíveis com a execução do objeto.

8.7. Se houver indícios de inexequibilidade da proposta de preço, ou em caso de necessidade de esclarecimentos complementares, poderá ser efetuada diligência, na forma do § 3º do art. 43 da Lei nº 8.666/93, para efeito de comprovação de sua exequibilidade, podendo-se adotar, dentre outros, os seguintes procedimentos:

8.7.1 Questionamentos junto ao proponente para a apresentação de justificativas e comprovações em relação aos custos com indícios de inexequibilidade;

8.7.2 Pesquisas em órgãos públicos ou empresas privadas;

8.7.3 Verificação de outros contratos que o proponente mantenha com a Administração Pública ou com a iniciativa privada;

8.7.4 Verificação de notas fiscais dos objetos adquiridos pelo proponente;

8.7.5 Pesquisa de preço com fornecedores dos insumos utilizados, tais como: atacadistas, lojas de suprimentos, supermercados e fabricantes;

8.7.6 Estudos setoriais;

8.7.7 Consultas às Secretarias de Fazenda Federal, Distrital, Estadual ou Municipal;

8.7.8 Demais verificações que porventura se fizerem necessárias.

8.8. A apresentação da proposta implica a aceitação plena e total das condições deste edital.

8.9. Se a proposta comercial classificada em primeiro lugar não for aceitável, ou se o licitante desatender às exigências de habilitação, o Pregoeiro examinará a proposta subsequente, verificando a sua aceitabilidade e procedendo à sua habilitação, na ordem de classificação, e assim sucessivamente, até a apuração de uma proposta que atenda ao edital.

8.10. No caso de divergência entre o valor da cotação por extenso e em algarismo cardinal, será considerada a primeira, e havendo divergência entre o valor unitário e o valor total, será considerado o valor unitário, notadamente para efeito de julgamento e classificação das propostas de preços.

## **9. DA HABILITAÇÃO**

9.1. O licitante detentor da melhor proposta deverá encaminhar todos os documentos para a habilitação, em original ou cópia autenticada por cartório, no **prazo máximo de 05 (cinco) dias úteis**, a contar do primeiro dia útil seguinte à realização da sessão, ou, no caso da convocação de empresa remanescente, a contar do dia útil seguinte da data de sua solicitação, os documentos necessários para a comprovação de sua habilitação, ficando esclarecido que o descumprimento de tal obrigação implicará na inabilitação da licitante e o sujeitará às sanções previstas neste edital.

9.1.1 A habilitação da licitante poderá ser verificada por meio do **Sistema de Cadastramento Unificado de Fornecedores - SICAF** (*habilitação jurídica, regularidade fiscal e trabalhista, qualificação econômico-financeira*), com fundamento no artigo 4º, XIV, da Lei nº 10.520/02 c/c §2º, do artigo 34, da Lei nº

8.666/93.

9.1.2 Caso a empresa não esteja inscrita no **SICAF** ou não apresente alguma das informações comprováveis através da declaração apresentada, deverá apresentar toda a documentação exigida a seguir discriminada para fins de habilitação.

9.2. Todos os documentos de habilitação deverão ser obrigatoriamente da empresa que apresentou a proposta comercial.

9.3. Para a habilitação no presente Pregão serão exigidos do licitante os seguintes documentos:

#### **9.3.1. REGULARIDADE FISCAL**

- a) Prova de inscrição no Cadastro Nacional de Pessoas Jurídicas (CNPJ);
- b) Prova de inscrição no cadastro de contribuintes estadual ou municipal, se houver, relativo ao domicílio ou sede do licitante, pertinente ao seu ramo de atividade e compatível com o objeto deste certame.
- c) Prova de regularidade com o Fundo de Garantia do Tempo de Serviço – FGTS (CRF, fornecido pela Caixa Econômica Federal). Será aceito certificado da matriz em substituição ao da filial ou vice-versa quando, comprovadamente, houver arrecadação centralizada;
- d) Prova de regularidade para com a Justiça do Trabalho emitida pelo TST (Certidão Negativa de débitos Trabalhistas);
- e) Prova de regularidade para com a Fazenda Federal (Certidão Conjunta de Quitação de Tributos e Contribuições Federais e de Quitação da Dívida Ativa da União);
- f) Certidão de regularidade com os tributos estaduais e municipais que incidem na atividade ou tipo de objeto que é contratado;

#### **9.3.2. HABILITAÇÃO JURÍDICA**

- a) No caso de empresário individual, o registro comercial;
- b) No caso de sociedades empresárias ou EIRELI, o estatuto ou contrato social em vigor, devidamente registrado, com todas as alterações ou com a consolidação respectiva; sendo, ainda, que das sociedades por ações, exige-se também a documentação demonstrativa da eleição e posse de seus administradores;
- c) No caso de sociedade não empresária, a inscrição do ato constitutivo,

condizente com o objeto da presente licitação e acompanhada de prova de diretoria em exercício;

d) No caso de empresa ou sociedade estrangeira em funcionamento no País, o Decreto de autorização e o ato de registro ou autorização para funcionamento expedido pelo órgão competente, quando a atividade assim o exigir;

e) O documento de habilitação referido neste subitem deverá explicitar o objeto social, que deverá ser compatível com o objeto desta licitação, segundo a tabela de classificação do CNAE, a sede da licitante e os responsáveis por sua administração que tenham poderes para assinar os documentos pela licitante.

### **9.3.3. QUALIFICAÇÃO TÉCNICA**

a) Pelo menos um atestado de capacidade técnica fornecido por pessoa jurídica de direito público ou privado, que demonstre que o licitante realizou ou está realizando serviços da mesma natureza ou similares ao da presente licitação de modo satisfatório;

### **9.3.4. QUALIFICAÇÃO ECONÔMICO-FINANCEIRA**

a) Certidão negativa de falência ou de recuperação judicial ou execução patrimonial, expedida pelo distribuidor da sede da pessoa jurídica. Para efeito de constatação da validade de tal certidão, será observado o prazo de validade constante na própria certidão.

b) A empresa deverá apresentar balanço patrimonial e demonstrações contábeis do último exercício social, já exigíveis e apresentados sob a forma da lei, que demonstrem o capital mínimo ou o valor do patrimônio líquido igual a 10% (dez por cento) do valor global estimado da contratação, vedada a sua substituição por balancetes ou balanços provisórios, podendo ser atualizados por índices oficiais quando encerrados há mais de três meses da data da abertura dos envelopes. ([Acórdão 1999/2014-Plenário](#), TC 015.817/2014-8, relator Ministro Aroldo Cedraz, 30.7.2014.)

b.1) Se necessária a atualização do balanço e do patrimônio líquido, deverá ser apresentado, juntamente com os documentos em apreço, o memorial de cálculo correspondente;

b.2) As sociedades criadas no exercício em curso deverão apresentar Balanço de Abertura, devidamente registrado ou autenticado na junta comercial/cartório da sede ou domicílio da licitante;

b.3) O balanço patrimonial deverá estar assinada por Contador, devidamente registrado no Conselho Regional de Contabilidade;

b.4) Será considerado aceito, na forma da lei, balanço patrimonial registrado e arquivados na junta comercial ou no Cartório de Registro Civil das Pessoas Jurídicas;

b.5) Para as sociedades anônimas será aplicado o art. 289, § 5º da lei 6404/74, devendo os documentos exigidos terem sido, cumulativamente:

I - Publicados em Diário Oficial;

II - Publicados em jornal de grande circulação;

III - Registrados na Junta Comercial/Cartório da sede ou domicílio da licitante;

9.4. As seguintes declarações, conforme modelo constante no **Anexo III** deste edital:

- Declaração de inexistência de fato impeditivo da habilitação, nos termos do art. 32, § 2º, da Lei n.º 8.666/93.
- Declaração de que cumpre o disposto no art. 7º, inciso XXXIII, da Constituição Federal de acordo com o art. 27, inciso V da Lei 8.666/93.

9.5. O licitante deverá encaminhar "**Documento de Procuração**" com **firma reconhecida** em cartório que habilite o seu representante a praticar todos os atos atinentes ao pregão em nome da empresa. No caso de instrumento particular, deverá ser comprovada a capacidade do signatário nomear procurador, mediante a apresentação de cópia autenticada do estatuto ou contrato social em vigor, com todas as alterações ou a consolidação respectiva e, quando se tratar de sociedade anônima, da ata de nomeação do signatário.

9.6. Se, pelas documentações fornecidas diretamente pelo representante legal, não se puder inferir que o subscritor de tais declarações tem poderes para representar a empresa, esta será inabilitada.

9.7. Todos os documentos apresentados para habilitação deverão estar:

- a) Em nome da licitante, com número do CNPJ e com o respectivo endereço da mesma;

- b) Se a licitante for a matriz de uma empresa, todos os documentos deverão estar em nome da matriz;
- c) Se a licitante for a filial de uma empresa, todos os documentos deverão estar em nome desta filial;
- d) Se a licitante for a matriz da empresa e a fornecedora do objeto for uma de suas filiais, este fato deve ser expressamente registrado em declaração apresentada na qual a licitante indicará qual a filial executará o objeto da licitação. Neste caso, os documentos relativos à regularidade fiscal, exigidos para a habilitação, deverão ser apresentados em nome da matriz e da filial, simultaneamente;
- e) Serão dispensados da filial aqueles documentos que, pela sua própria natureza, comprovadamente, forem emitidos somente em nome da matriz;
- f) Serão aceitos registros de CNPJ de licitantes matriz e filiais com diferenças de números nos documentos pertinentes ao CND e ao FGTS quando for comprovada a centralização do recolhimento dessas contribuições pela licitante.

9.8 Será concedido tratamento favorecido às **Microempresas e Empresas de Pequeno Porte** na habilitação, atendendo ao disposto na Lei Complementar nº 123/2006 nos seguintes moldes:

9.8.1. A documentação comprobatória da regularidade fiscal das microempresas e empresas de pequeno porte deverá ser apresentada junto aos documentos de habilitação, ainda que apresente alguma irregularidade.

9.8.2. Havendo alguma restrição na comprovação da regularidade fiscal será assegurado, o **prazo de 5 (cinco) dias úteis**, cujo termo inicial corresponderá ao momento em que o proponente for declarado o vencedor do certame, prorrogáveis por igual período, mediante a apresentação de justo motivo aceito pela Administração Pública, para a regularização da documentação, pagamento ou parcelamento do débito, e emissão de eventuais certidões negativas ou positivas com efeito de certidão negativa.

9.8.3. A não regularização da documentação, no prazo previsto na alínea anterior, implicará decadência do direito à contratação, sem prejuízo das sanções previstas no art. 81 da Lei nº 8.666, de 21 de junho de 1993, sendo facultado à Administração convocar os licitantes

remanescentes, na ordem de classificação, para a assinatura do contrato, ou revogar a licitação.

## **10. DA IMPUGNAÇÃO AO EDITAL E DO RECURSO ADMINISTRATIVO**

10.1. **Até 02 (dois) dias úteis** antes da data fixada para abertura da sessão pública, qualquer pessoa poderá impugnar o ato convocatório do pregão, mediante petição a ser enviada para o e-mail: [pregoeiro@mp.pi.gov.br](mailto:pregoeiro@mp.pi.gov.br).

10.1.1. O PREGOEIRO decidirá sobre a impugnação no **prazo de 24 (vinte e quatro) horas** e, sendo acolhida e caso provoque alteração na formulação da proposta, será definida e publicada nova data para realização do certame.

10.2. Declarado o vencedor, qualquer licitante poderá, durante a sessão pública, manifestar imediata e motivadamente, em campo próprio do sistema eletrônico, a intenção de recorrer, quando lhe será concedido o **prazo de 03 (três) dias úteis** para a apresentação das razões recusas, ficando os demais licitantes desde logo intimados para apresentar contrarrazões em igual número de dias, que começarão a correr do término do prazo do recorrente, sendo-lhes assegurada vista imediata dos elementos indispensáveis à defesa de seus interesses.

10.3. Os recursos deverão ser dirigidos ao Pregoeiro e encaminhados para o e-mail: [pregoeiro@mppi.mp.br](mailto:pregoeiro@mppi.mp.br).

10.4. Não serão conhecidas as impugnações e os recursos apresentados fora do prazo legal e/ou subscritos por representante não habilitado legalmente ou não identificado no processo para responder pelo PROPONENTE.

**10.5 Para impugnar o edital e apresentar recurso administrativo o representante da empresa que subscrever a petição deverá enviá-la junto com o instrumento de procuração mencionado no subitem 9.5 do edital ou outro documento que possa demonstrar que ele está habilitado a falar em nome da pessoa jurídica representada.**

## **11. DO CONTRATO**

11.1 Para a contratação dos serviços junto ao licitante vencedor do certame, será celebrado contrato entre este e a Procuradoria-Geral de Justiça;

11.2. O prestador após a assinatura do contrato fica obrigado ao cumprimento dos prazos e todas as condições estabelecidas nas suas cláusulas e no edital;

11.3. A recusa da execução do objeto ou o não cumprimento de qualquer obrigação prevista ensejará a aplicação das penalidades previstas no edital e no instrumento contratual;



11.4. O prestador será convocado para assinar o contrato, ocasião em que terá o **prazo de 05 (cinco) dias úteis** para a realização do ato, prorrogável por igual período, mediante a apresentação de motivo justo e aceito pelo MP/PI, sob pena de decair o direito à contratação, sem prejuízo da aplicação das penalidades cabíveis;

11.5. Quando o licitante convocado não comparecer para a assinatura do instrumento contratual no prazo e nas condições estabelecidas, poderá ser convocado outro licitante para assinar o contrato, após a negociação e a verificação da adequação da proposta e das condições de habilitação, obedecida a ordem de classificação.

## **12. DAS OBRIGAÇÕES DO LICITANTE VENCEDOR**

12.1. Assinar o Contrato no prazo fixado pelo item 11.4, sob pena de aplicação da sanção prevista no item 15.1.5.

12.2. Realizar os serviços de acordo com os prazos, configurações e demais características constantes no Anexo I, ou conforme solicitação documentada em nota de empenho.

12.3. Informar por escrito à Administração a ocorrência de fatos que possam interferir, direta ou indiretamente, na regularidade do presente ajuste.

12.4. Manter durante a vigência do Contrato as condições de habilitação e qualificação exigidas na licitação.

12.5. Cumprir fielmente as demais obrigações constantes deste Edital e seus anexos.

## **13. DAS OBRIGAÇÕES DA ADMINISTRAÇÃO**

13.1. Conduzir os procedimentos relativos a eventuais reajustes dos preços registrados;

13.2. Aplicar as penalidades por descumprimento do pactuado no Contrato;

13.3. Efetuar o pagamento ao licitante vencedor, de acordo com as condições de preço e prazo estabelecidos no item 14 deste edital;

13.4. Promover, por intermédio de servidor indicado nos moldes do Ato PGJ nº 462/2013, a fiscalização e o acompanhamento da execução do objeto contratado;

13.5. Fiscalizar para que, durante a vigência do contrato, sejam mantidas as condições de habilitação e qualificação exigidas na licitação.

13.6. Demais obrigações decorrentes deste Edital e seus anexos.

#### **14. DO PAGAMENTO**

14.1. O pagamento a favor do licitante vencedor será efetuado até o 10º (décimo) dia útil, após o recebimento definitivo e aceitação dos serviços, mediante a apresentação da respectiva **nota fiscal/fatura** devidamente atestada pelo setor competente, observada a ordem cronológica estabelecida no artigo 5º da Lei nº 8.666/93. Para os fins de pagamento ainda será solicitada a apresentação das certidões negativas de débitos relativas ao FGTS, à previdência, ao trabalho, situação fiscal tributária federal, certidão negativa de tributos estaduais e municipais, mantendo-se as mesmas condições de habilitação do certame, sendo que as mesmas deverão sempre apresentar data de validade posterior à data de emissão das respectivas Notas Fiscais.

14.2. Na ocorrência de rejeição da(s) Nota(s) Fiscal(is), motivada por erro ou incorreções, o prazo para pagamento passará a ser contado a partir da data da sua reapresentação.

14.3. Se houver atraso após o prazo previsto, as faturas serão pagas acrescidas de juros de mora de 6% (seis por cento) ao ano, aplicados *pro rata die* da data do vencimento até o efetivo pagamento, desde que solicitado pela Empresa.

14.3.1. O valor dos encargos será calculado pela fórmula:  $EM = I \times N \times VP$ , onde: EM = Encargos moratórios devidos; N = Números de dias entre a data prevista para o pagamento e a do efetivo pagamento; I = Índice de compensação financeira = 0,00016438; e VP = Valor da prestação em atraso.

14.4. Nenhum pagamento será efetuado à licitante vencedora enquanto pendente de liquidação qualquer obrigação financeira, sem que isso gere direito à alteração de preços ou a compensação financeira.

14.5. A Procuradoria Geral de Justiça reserva-se o direito de recusar o pagamento se, no ato da atestação, o objeto não estiver de acordo com as especificações apresentadas e aceitas.

14.6. O pagamento será feito por meio de ordem bancária em conta a ser indicada pela contratada cuja ordem bancária dará quitação ao pagamento, e nos termos da lei, será debitado do valor devido ao MP/PI, referente aos objetos fornecidos, os valores relativos aos tributos e contribuições sociais.

**14.7. O CNPJ contido na nota fiscal/fatura emitida pela Contratada deverá ser o mesmo que estiver registrado no contrato celebrado ou instrumento equivalente, independentemente da favorecida ser matriz, filial, sucursal ou agência.**

14.8. A Administração poderá descontar do valor do pagamento que o fornecedor

tiver a receber, importâncias que lhe sejam devidas, por força da aplicação das multas previstas no item 15.

## **15. DAS SANÇÕES ADMINISTRATIVAS**

15.1 Com fundamento no artigo 7º da Lei nº 10.520/2002, ficará impedida de licitar e contratar com o Estado do Piauí e será descredenciada do Cadastro Único de Fornecedores de Materiais, Bens e Serviços para a Administração Direta e Indireta do Estado do Piauí (CADUF), pelo **prazo de até 5 (cinco) anos**, garantida a ampla defesa, sem prejuízo da rescisão unilateral do contrato e da aplicação de multa de **até 30% (trinta por cento)** sobre o valor total da contratação, a CONTRATADA que:

**15.1.1 Cometer fraude fiscal;**

**15.1.2 Apresentar documento falso;**

**15.1.3 Fizer declaração falsa;**

**15.1.4 Comportar-se de modo inidôneo;**

**15.1.5 Não retirar a nota de empenho ou não assinar o contrato nos prazos estabelecidos;**

**15.1.6 Deixar de entregar a documentação exigida no certame;**

**15.1.7 Não mantiver a proposta.**

15.2. Para os fins do item 15.1.4, reputar-se-ão inidôneos atos tais como os descritos nos artigos 92, parágrafo único, 96 e 97, parágrafo único, da Lei nº 8.666/1993.

15.3. Com fundamento nos artigos 86 e 87, incisos I a IV, da Lei nº 8.666, de 1993; e no art. 7º da Lei nº 10.520, de 17/07/2002, nos casos de retardamento, de falha na execução do contrato ou de inexecução total do objeto, garantida a ampla defesa, a CONTRATADA poderá ser apenada, isoladamente, ou juntamente com as multas definidas nos itens “15.4”, “15.6”, “15.7” e “15.9” abaixo, com as seguintes penalidades:

**15.3.1. Advertência;**

**15.3.2. Suspensão temporária de participação em licitação e impedimento de contratar com a Administração do Ministério Público do Estado do Piauí (MP-PI), por prazo não superior a 2 (dois) anos;**

**15.3.3. Declaração de inidoneidade para licitar ou contratar com a Administração Pública enquanto perdurarem os motivos**

**determinantes da punição ou até que seja promovida a reabilitação perante a própria autoridade que aplicou a penalidade, que será concedida sempre que a CONTRATADA ressarcir a Administração pelos prejuízos resultantes e após decorrido o prazo da sanção aplicada com base no inciso anterior; ou**

**15.3.4. Impedimento de licitar e contratar com o Estado do Piauí e descredenciamento no CADUF, ou nos sistemas de cadastramento de fornecedores a que se refere o inciso XIV do art. 4º da Lei nº 10.520/2002, pelo prazo de até 5 (cinco) anos.**

15.4. No caso de inexecução total do objeto, garantida a ampla defesa e o contraditório, a CONTRATADA estará sujeita à aplicação de multa de até 30% (trinta por cento) do valor total do contrato.

15.5. Configurar-se-á a inexecução total do objeto quando, decorridos 20 (vinte) dias do término do prazo estabelecido para execução do contrato, nenhuma unidade do objeto for entregue pela CONTRATADA. **Neste caso, a Administração poderá cobrar valor excedente a este percentual se os prejuízos sofridos superarem o montante da multa aplicada, com supedâneo no artigo 416 do CC/02.**

15.6. Em caso de retardamento na execução do objeto, será aplicada multa de 1% (um por cento) do valor unitário do bem em atraso, por dia, por unidade, até o limite de 20% do valor unitário do bem.

15.7. No caso de inexecução parcial do objeto ou de descumprimento de obrigação contratual, garantida a ampla defesa e o contraditório, a CONTRATADA estará sujeita à aplicação de multa de até 20% (vinte por cento) do valor total do contrato.

15.8. Configurar-se-á a inexecução parcial do objeto quando, decorridos 20 (vinte) dias do término do prazo estabelecido para execução do contrato, houver entrega do objeto pela CONTRATADA, mas não em sua totalidade.

15.9. O descumprimento dos prazos ou obrigações referentes à garantia do objeto sujeitará a CONTRATADA à multa de até 10% (dez por cento) do valor total do contrato.

15.10. As multas decorrentes de retardamento na execução do objeto poderão ser aplicadas juntamente às multas por inexecução parcial ou total do objeto, às multas por descumprimento de obrigação contratual e às multas por descumprimento das obrigações referentes à garantia do objeto.

15.11. O valor da multa poderá ser descontado das faturas devidas à CONTRATADA.

15.11.1. Se os valores das faturas forem insuficientes, fica a CONTRATADA obrigada a recolher a importância devida no prazo de 15 (quinze) dias, contados da comunicação oficial.

15.11.2. Esgotados os meios administrativos para cobrança do valor devido pela CONTRATADA à CONTRATANTE, este será encaminhado para inscrição em dívida ativa.

15.12. O contrato, sem prejuízo das multas e demais cominações legais previstas no contrato, poderá ser rescindido unilateralmente, por ato formal da Administração, nos casos enumerados no art. 78, incisos I a XII e XVII, da Lei nº 8.666/93.

**OBS: A finalidade das sanções administrativas em licitações e contratos é reprovar a conduta praticada pelo sancionado, desestimular a sua reincidência, bem como prevenir sua prática futura pelos demais licitantes e contratados. As sanções podem ter caráter preventivo, educativo, repressivo ou visar à reparação de danos pelos responsáveis que causem prejuízos ao erário público.**

## **16. DA INEXECUÇÃO E RESCISÃO CONTRATUAL**

16.1 A inexecução total ou parcial do contrato poderá ensejar a sua rescisão, com as consequências contratuais e as previstas em lei.

16.2 Constituem motivos de rescisão do contrato, independentemente de notificação ou interpelação judicial:

16.2.1 O descumprimento ou cumprimento irregular, pela contratada, de quaisquer das obrigações/responsabilidades relevantes que acarretem prejuízos ao interesse público, bem como das condições previstas no edital e no contrato.

16.2.2 A subcontratação total ou parcial do seu objeto, a associação do contratado com outrem, a cessão ou transferência, total ou parcial, bem como a fusão, cisão ou incorporação, não admitidas no edital ou no contrato;

16.2.3 O cometimento reiterado de faltas ou defeitos na execução do pactuado;

16.2.4 A decretação de falência ou insolvência civil da contratada;

16.2.5 A dissolução da sociedade;

16.2.6 A alteração societária, do objeto social ou modificação da finalidade ou da estrutura da empresa que, a juízo da PROCURADORIA, prejudique a aquisição contratada;

16.2.7 O atraso injustificado no fornecimento dos objetos descritos no Contrato após a devida notificação da contratada;

16.2.8 O desatendimento das determinações regulares da autoridade designada para acompanhar e fiscalizar a sua execução, assim como as de seus superiores;

16.2.9 A lentidão no seu cumprimento, levando a PROCURADORIA a comprovar a impossibilidade da conclusão do fornecimento;

16.2.10 Razões de interesse público, de alta relevância e amplo conhecimento, justificadas e determinadas pela máxima autoridade da esfera administrativa a que está subordinada a PROCURADORIA e exaradas no processo administrativo a que se refere o contrato;

16.2.11 A ocorrência de caso fortuito ou de força maior, regularmente comprovada, impeditiva do fornecimento;

16.2.12 O conhecimento posterior de qualquer fato ou de circunstância superveniente que desabone ou que afete a idoneidade ou a capacidade técnica ou financeira da empresa participante implicará necessariamente na rescisão contratual, se o contrato já tiver sido assinado.

16.3 Os casos de rescisão a seguir discriminados dependem de interposição judicial para a sua execução, assegurando-se o contraditório e a ampla defesa:

16.3.1 A supressão, por parte da Administração, de obras, serviços ou compras, acarretando modificação do valor inicial do contrato além do limite permitido no § 1º do art. 65 desta Lei;

16.3.2 A suspensão de sua execução, por ordem escrita da Administração, por prazo superior a 120 (cento e vinte) dias, salvo em caso de calamidade pública, grave perturbação da ordem interna ou guerra, ou ainda por repetidas suspensões que totalizem o mesmo prazo, independentemente do pagamento obrigatório de indenizações pelas sucessivas e contratualmente imprevistas desmobilizações e mobilizações e outras previstas, assegurado ao contratado, nesses casos, o direito de optar pela suspensão do cumprimento das obrigações assumidas até que seja normalizada a situação;

16.3.3 O atraso superior a 90 (noventa) dias dos pagamentos devidos pela Administração decorrente do fornecimento, ou parcelas destes, já recebidos ou executados, salvo em caso de calamidade pública, grave perturbação da ordem interna ou guerra, assegurado ao contratado o direito de optar pela

suspensão do cumprimento de suas obrigações até que seja normalizada a situação;

16.3.4 A não liberação, por parte da Administração, de área, local ou objeto para o fornecimento, nos prazos contratuais, bem como das fontes de materiais naturais especificadas no projeto;

16.4 Verificada a rescisão contratual, cessarão automaticamente todas as atividades da contratada relativas à entrega do objeto.

16.5 Os casos de rescisão contratual serão formalmente motivados nos autos do processo, assegurados o contraditório e a ampla defesa;

16.6 No caso de rescisão provocada por inadimplemento da CONTRATADA, a CONTRATANTE poderá reter, cautelarmente, os créditos decorrentes do contrato até o valor dos prejuízos causados, já calculados ou estimados.

## **17. DAS DISPOSIÇÕES FINAIS**

17.1 Nenhuma indenização será devida aos licitantes por apresentarem documentação e/ou elaborarem proposta relativa ao presente Pregão, nem em relação às expectativas de contratações dela decorrentes.

17.2 Será publicado na imprensa oficial o resultado de julgamento das propostas e, trimestralmente, as alterações que ocorrem no período.

17.3 O objeto deste Pregão poderá sofrer acréscimos, na forma do art. 65 da Lei nº 8.666/93.

17.4 É facultada ao Pregoeiro ou à autoridade superior, em qualquer fase da licitação, a promoção de diligência destinada a esclarecer ou a complementar a instrução do processo, vedada a inclusão posterior de documento ou informação que deveria constar no ato da sessão pública.

17.5 A presente licitação somente poderá vir a ser revogada por razões de interesse público decorrente de fato superveniente, devidamente comprovado, ou anulada, no todo ou em parte, por ilegalidade, de ofício ou por provocação de terceiros, mediante parecer escrito e devidamente fundamentado.

17.6 No julgamento das propostas e na fase de habilitação, o **Pregoeiro** poderá sanar erros ou falhas que não alterem a substância das propostas e dos documentos e a sua validade jurídica, mediante despacho fundamentado, registrado em ata e acessível a todos, atribuindo-lhes validade e eficácia para fins de classificação e habilitação.

17.7. Na contagem dos prazos estabelecidos neste Edital, excluir-se-á o dia do

início e incluir-se-á o do vencimento. Só se iniciam e vencem os prazos em dias de expediente na PGJ-PI.

17.8. Os licitantes são responsáveis pela fidelidade e legitimidade das informações e dos documentos apresentados em qualquer época ou fase da licitação.

17.9. As normas que disciplinam este Pregão serão sempre interpretadas em favor da ampliação da disputa entre os interessados, desde que não comprometam o interesse da Administração Pública, a finalidade e a segurança da contratação.

17.10. Em nenhuma hipótese poderão participar desta licitação, direta ou indiretamente, os servidores e os membros do Ministério Público do Estado do Piauí, tudo na forma prevista no art. 9º, III, da Lei n.º 8.666/93.

**17.11. Os documentos referentes à proposta comercial e de habilitação deverão ser enviados para o Ministério Público do Estado do Piauí, Coordenadoria de Licitações e Contratos, situada no 1º andar do Edifício-sede da PGJ-PI, localizado na Rua Álvaro Mendes 2294, Centro, CEP: 64000-060, Teresina-PI. Informações poderão ser obtidas pelo telefone (86) 3216-4550, ramal 4565, fax (86) 3216-4565, bem como pelo e-mail: [pregoeiro@mppi.mp.br](mailto:pregoeiro@mppi.mp.br), das 7h 30min às 13h 30min, de segunda a sexta-feira.**

17.12. Para fins de dirimir controvérsias decorrentes deste certame, fica estabelecido o foro da Justiça Comum da Comarca de Teresina-PI.

17.13. São partes integrantes deste edital, a ele ficando vinculadas as propostas vencedoras:

- Anexo I - Termo de Referência;
- Anexo II - Modelos auxiliares para apresentação da proposta;
- Anexo III - Modelo de Declarações
- Anexo IV - Minuta do Contrato Administrativo;

Teresina, 21 de setembro de 2016.

**Raimundo Rodrigues Matos Neto**  
Pregoeiro do MP/PI



**Equipe de Apoio**

Alcivan da Costa Marques	Anne Carolinne de Sousa Carvalho
Carol Chaves Mesquita	Ederson Pereira Cordeiro
Ítalo Garcia Araújo Nogueira	João Batista Freitas Neto

## **ANEXO I – TERMO DE REFERÊNCIA**

### **1. UNIDADE REQUISITANTE**

1.1 Coordenadoria de Perícias e Pareceres Técnicos.

### **2. OBJETO**

2.1 O presente termo tem por objeto a contratação de empresa para o fornecimento e instalação de piso tipo carpete, para o auditório da sede do Ministério Público do Estado do Piauí.

### **3. JUSTIFICATIVA**

Esta contratação visa atender a necessidade de substituição do carpete do auditório Iolanda Carvalho, em Teresina-PI, devido aos desgastes pela ação do tempo e os danos causados pela reforma realizada no local, tais como: manchas, acúmulo de poeira, falhas e rasgos.

Ressalta-se que parte do carpete antigo já será substituído, por conta das reformas no referido auditório. Assim, não faz sentido a permanência do carpete restante em mau estado de conservação em um ambiente que será todo reformado.

Diante deste quadro, é indispensável que o novo carpete apresente a mesma cor do carpete que será instalado no palco do auditório, para que não haja divergências nas colorações no objeto no mesmo ambiente. Para tanto, as imagens do carpete estão ilustradas no apêndice II deste Termo de Referência para auxiliar os licitantes na elaboração de suas propostas comerciais.

Portanto, a compra do carpete é necessária e de urgência, pois este auditório estará retornando suas atividades no dia 19 de agosto de 2016.

### **4. DISPOSIÇÕES GERAIS**

4.1 Para efeito das presentes especificações, o termo CONTRATANTE define a PROCURADORIA GERAL DE JUSTIÇA – PGJ, que contratará a Prestação de Serviço definida no item 2 – Objeto de licitação, modalidade TOMADA DE PREÇOS; o termo CONTRATADO define o (s) proponente (s) vencedor (es) do certame licitatório, a quem será adjudicado o objeto da licitação; o termo FISCALIZAÇÃO define a equipe

que representará a PGJ, perante o (s) CONTRATADO (S) e a quem este último dever-se-á reportar.

4.2 Antes de apresentar sua proposta o licitante deverá analisar, consultar as especificações, executando todos os levantamentos, de modo a não incorrer em omissões que jamais poderão ser alegadas na prestação de serviços, em favor de eventuais pretensões de acréscimos de preços e alteração de qualidade.

4.3 O licitante, após a fase de habilitação, deverá encaminhar a PGJ, juntamente com a documentação relativa à proposta, **amostra do material** a ser fornecido para fins de análise do setor técnico responsável deste órgão.

4.4 O setor responsável pela fiscalização somente atestará a execução dos serviços após o parecer satisfatório do material.

**4.5 Os serviços deverão ser executados por profissionais qualificados de inquestionável experiência, com especialização reconhecida em atividades e projetos similares.**

## 5. DA VISTORIA

5.1 Os locais onde os serviços serão prestados poderão ser vistoriados pelos licitantes até o último dia anterior à data fixada para a abertura da sessão pública, com o objetivo de verificar as condições e o grau de dificuldade existente, mediante a prévia comunicação à Coordenadoria de Perícias e Pareceres Técnicos, telefone: (86) 3216-4605, Ramal:4581.

5.1.1 Considerando a faculdade de realização da vistoria, os licitantes não poderão alegar o desconhecimento das condições e dificuldades existentes como justificativa para se eximirem de obrigações assumidas em decorrência da execução do objeto deste certame.

## 6. DA DOTAÇÃO ORÇAMENTÁRIA

6.1 A despesa correrá à conta da seguinte dotação orçamentária:

- Unidade Orçamentária: 101;
- Função: 03;
- Programa: 122;
- Projeto/Atividade: 2400;
- Fonte de Recursos: 00;
- Natureza da Despesa: 3.3.90.39;

## 7. DESCRIÇÃO DO SERVIÇO

7.1 Aquisição e instalação de 106m<sup>2</sup> de piso tipo carpete no Auditório da sede do Ministério Público do Estado do Piauí, Teresina-PI, em substituição ao carpete antigo instalado. O carpete deverá ser colado uniformemente em todo o piso com atenção redobrada nas áreas de emendas:

ITEM	DESCRIÇÃO	QNT M <sup>2</sup> *	VALOR DO UNITÁRIO POR M <sup>2</sup>	VALOR TOTAL DO ITEM
1	<p><b>Carpete tipo comercial densidade leve.</b></p> <p><b>Construção:</b> Tufting Bouclé;  <b>Tipo de Fio:</b> 100% Stainproof Miracle;  <b>Fibre (PP):</b> a prova de mancha;  <b>Peso Total:</b> 1270 g/m<sup>2</sup>(+/-10%);  <b>Espessura Total:</b> 5mm(+/-10%);  <b>Aplicação:</b> 4 (Comercial Leve);  <b>Largura:</b> 3,66 m;  <b>Inflamabilidade:</b> Norma ASTM 2859;  <b>Propensão Eletrostática:</b> menos que 2.0;  <b>KV (DIN 54345.3/1985);</b>  <b>Controle Estático:</b> permanente;  <b>Cor:</b> Copacabana ou similar;</p> <p><i>Já está incluso no preço do metro quadrado a mão de obra para instalação do carpete e a cola utilizada no processo.</i></p>	106m <sup>2</sup>	R\$136,00	R\$14.416,00

**VALOR TOTAL DO CERTAME: R\$ 14.416,00 (catorze mil e quatrocentos e dezesseis reais)**

## 7. DO LOCAL E PRAZO DE ENTREGA/ EXECUÇÃO

7.1. A entrega e a instalação do carpete a que se refere este instrumento deverá ser realizada na sede do Ministério Público do Estado do Piauí - Rua Álvaro Mendes, nº

2294, Centro, CEP 64000-060, Teresina-PI – em horário a ser acordado com a unidade requisitante. Correrão por conta da Contratada as despesas de embalagem, seguros, transporte, tributos, encargos trabalhistas, fiscais, comerciais e previdenciários decorrentes do fornecimento e/ou substituições indicadas pela equipe ou pessoa designada para recebimento e fiscalização por vícios aparentes ou confirmados depois do objeto ser submetido a testes, em recebimento provisório, na forma do art. 73, II da Lei n.º 8.666/93.

7.2 A instalação do carpete deve obedecer a uma paginação de colocação, a empresa deve certificar-se de que as emendas ficarão não ficarão em áreas de maior tráfego. A aplicação da cola deve ser espatulada uniformemente em todo o piso e redobrada nas áreas de emendas.

7.2. O prazo de entrega do objeto e instalação será **de 20 (dias) dias úteis** a contar da data da assinatura do Contrato Administrativo;

7.3. O objeto deste Termo de Referência será recebido pelo Fiscal do Contrato, conforme o caso e a exigência legal, mediante verificação da conformidade com os termos do Edital e seus Anexos, com a proposta e com o contrato ou instrumento equivalente e sua consequente aceitação por meio de atestação exarada na Nota Fiscal/Fatura emitida pela contratada, procedendo-se às observações, se necessário.

7.4. O Recebimento definitivo será efetivado com a conferência física, quantitativa e qualitativa dos objetos conforme nota de empenho e nota fiscal.

## **8.0 DO RECEBIMENTO PROVISÓRIO E DEFINITIVO DO OBJETO**

8.1. Observado o prazo de entrega e obrigações, o fornecedor fará a entrega do produto no local, oportunidade em que receberá documento ou atesto na própria Nota Fiscal, declarando a entrega que, nos termos da Lei 8.666/93, artigo 73, será considerado título de recebimento provisório;

8.2. Imediatamente após o recebimento do objeto em caráter definitivo, que deverá ser efetuado no **prazo de 10 (dez) dias** contados do recebimento provisório, com a conferência física, quantitativa e qualitativa dos objetos conforme nota de empenho e nota fiscal, o órgão recebedor adotará as providências para pagamento.

8.3. O aceite/aprovação do (s) material (is) pelo órgão licitante não exclui a responsabilidade civil do (s) contratado (s) por vícios de quantidade ou qualidade do(s) material (is) ou disparidades com as especificações, verificadas, posteriormente, garantindo-se ao órgão licitante as faculdades previstas no artigo 69 da Lei n.º 8.666/93.

## **9.0 MANUTENÇÃO/ ASSISTÊNCIA TÉCNICA/GARANTIA**

9.1 O prazo de garantia, contra defeitos de fabricação, deverá ser de, **no mínimo, 05 (cinco) anos para o carpete, e de 02 (dois) anos para o serviço de instalação.**

9.2 Durante o período de garantia, a adjudicatária, independentemente de ser ou não fabricante do objeto, obriga-se a substituir ou reparar o objeto que apresentar indícios de irregularidades, defeitos ou incorreções resultantes da fabricação no **prazo máximo de 15 (quinze) dias** corridos a contar da comunicação escrita da autoridade competente, sem acarretar ônus para a Contratante.

9.3 A assistência técnica deverá ser prestada em Teresina-PI, em estrutura própria ou terceirizada e devidamente identificada e reconhecida, sempre com uso de peças e componentes originais.

9.4. A empresa ficará obrigada a trocar, às suas expensas, o material que vier a ser recusado pelo servidor ou equipe responsável pelo recebimento.

## **10. DO FISCAL DO CONTRATO**

10.1 A Coordenadoria de Perícias e Pareceres Técnicos indicará servidor responsável pela fiscalização do contrato, nos moldes do artigo 67 da Lei nº 8.666/93 e do Ato PGJ nº 462/2013. Oportunamente, a Procuradora-Geral de Justiça ficará encarregada da designação do fiscal para o exercício das atribuições que lhe são inerentes durante o prazo de vigência do contrato.

## **11. DO PAGAMENTO**

11.1. O pagamento a favor do licitante vencedor será efetuado até o 10º (décimo) dia útil, após o recebimento definitivo e instalação do carpete, bem como aceitação dos objetos e serviços, mediante a apresentação da respectiva nota fiscal/fatura devidamente atestada pelo setor competente, observada a ordem cronológica estabelecida no artigo 5º da Lei nº 8.666/93. Para os fins de pagamento ainda será solicitada a apresentação das certidões negativas de débitos relativas ao FGTS, à previdência, ao trabalho, situação fiscal tributária federal, certidão negativa de tributos estaduais e municipais, mantendo-se as mesmas condições de habilitação do certame, sendo que as mesmas deverão sempre apresentar data de validade posterior à data de emissão das respectivas Notas Fiscais.

11.2. Na ocorrência de rejeição da(s) Nota(s) Fiscal(is), motivada por erro ou incorreções, o prazo para pagamento passará a ser contado a partir da data da sua reapresentação.

11.3. Se houver atraso após o prazo previsto, as faturas serão pagas acrescidas de juros de mora de 6% (seis por cento) ao ano, aplicados pro rata die da data do vencimento até o efetivo pagamento, desde que solicitado pela Empresa.

11.3.1. O valor dos encargos será calculado pela fórmula:  $EM = I \times N \times VP$ , onde: EM = Encargos moratórios devidos; N = Números de dias entre a data prevista para o pagamento e o efetivo pagamento; I = Índice de compensação financeira = 0,00016438; e VP = Valor da prestação em atraso.

11.4. Nenhum pagamento será efetuado à licitante vencedora enquanto pendente de liquidação qualquer obrigação financeira, sem que isso gere direito à alteração de preços ou a compensação financeira.

11.5. A Procuradoria Geral de Justiça reserva-se o direito de recusar o pagamento se, no ato da atestação, o objeto/serviço não estiver de acordo com as especificações apresentadas e aceitas.

11.6. O pagamento será feito por meio de ordem bancária em conta a ser indicada pela contratada cuja ordem bancária dará quitação ao pagamento, e nos termos da lei, será debitado do valor devido ao MP/PI, referente aos serviços prestados, os valores relativos aos tributos e contribuições sociais.

**11.7. O CNPJ contido na nota fiscal/fatura emitida pela Contratada deverá ser o mesmo que estiver registrado no contrato celebrado ou instrumento equivalente, independentemente da favorecida ser matriz, filial, sucursal ou agência.**

11.8. A Administração poderá descontar do valor do pagamento que o fornecedor tiver a receber, importâncias que lhe sejam devidas, por força da aplicação das multas previstas no edital.

## **12. DOS ENCARGOS DA CONTRATADA**

12.1. Realizar os serviços e entregar os materiais dentro das especificações exigidas e constantes da proposta de preços apresentada no prazo preestabelecido e no local indicado pela PGJ sendo imprescindível a aprovação da PGJ para quaisquer mudanças neste sentido.

12.2. Arcar com todas as despesas com o fornecimento de entrega, transporte e com a instalação do carpete e de outros materiais necessários correrão por conta da empresa contratada;

12.3. Comunicar imediatamente à PGJ, através de documento oficial e as devidas justificativas quaisquer motivos que impossibilitem o cumprimento dos serviços e/ou prazos acordados, com antecedência mínima de 05 (cinco) dias úteis.

12.4. Indicar preposto, com poder decisório, para representá-la na execução do contrato.

12.5. Efetuar os serviços de acordo com as especificações e demais condições estipuladas neste Termo de Referência e no respectivo instrumento contratual.

12.6. Garantir que os serviços serão refeitos, sem ônus para a PGJ, caso não estejam de acordo com as especificações, segundo avaliação da PGJ.

12.7. Responsabilizar-se pelos ônus resultantes de quaisquer ações, demandas, custos e despesas decorrentes de danos ocorridos por culpa da CONTRATADA ou de qualquer de seus empregados e prepostos durante a execução dos serviços contratados, obrigando-se por quaisquer responsabilidades acerca de ações judiciais movidas por terceiros, que lhe venham a ser exigidas por força de Lei ligadas ao cumprimento do Contrato.

12.8. Responder por danos materiais ou físicos causados por seus empregados, diretamente à PGJ ou a terceiros, provenientes de culpa ou dolo na execução do Contrato.

12.9. Manter-se, durante toda a vigência do contrato, em compatibilidade com as obrigações assumidas, todas as condições de habilitação e qualificação exigidas na Lei nº 8.666/93 e suas alterações para comprovação sempre que necessário for junto à PGJ.

12.10. A associação da CONTRATADA com outrem, a cessão ou transferência, total ou parcial, bem como a fusão, cisão ou incorporação só serão admitidas quando apresentada a documentação comprobatória que justifique qualquer das ocorrências, mediante consentimento prévio e por escrito da PGJ e desde que não afetem a boa prestação dos serviços.

12.11. Obter todo e qualquer tipo de licença junto aos órgãos fiscalizadores (guias e demais documentos necessários), para a perfeita execução dos serviços, observando que as despesas referentes aos serviços serão de sua inteira responsabilidade.

12.12. Atender de imediato as solicitações da PGJ de substituição de serviços considerados inadequados.

### **13. DOS ENCARGOS DO MINISTÉRIO PÚBLICO DO ESTADO DO PIAUÍ**

13.1. Proporcionar todas as facilidades necessárias ao bom andamento da prestação dos serviços desejados, fornecendo informações e esclarecimentos adicionais solicitados pela CONTRATADA com relação ao objeto desta prestação de serviço.



13.2. Comunicar prontamente à CONTRATADA qualquer anormalidade verificada no atendimento dos serviços.

13.3. Efetuar os pagamentos nas condições e preço pactuados.

13.4. Assegurar-se da boa prestação e do bom desempenho dos serviços.

13.5. Promover o acompanhamento e a fiscalização da contratação, sob os aspectos quantitativos e qualitativos, anotando em registro próprio as falhas detectadas, comunicando as ocorrências de quaisquer fatos que exijam medidas corretivas por parte da CONTRATADA.

13.6. Rejeitar, no todo ou em parte, os serviços fornecidos em desacordo com as especificações deste Termo de Referência.

#### **14. DA PESQUISA DE PREÇOS**

14.1 Foram contatadas para solicitação de orçamento as seguintes empresas: GL COMÉRCIO E SERVIÇOS, POWER SYSTEM e INNOVARE.

#### **15. CONSIDERAÇÕES FINAIS**

15.1 Para prestação e garantia dos serviços, será formalizado contrato administrativo estabelecendo em suas cláusulas todas as condições, obrigações e responsabilidades entre as partes, em conformidade com o Termo de Referência e a Proposta de Preços da empresa vencedora.

**Apêndice I - Auditório Iolanda Carvalho**

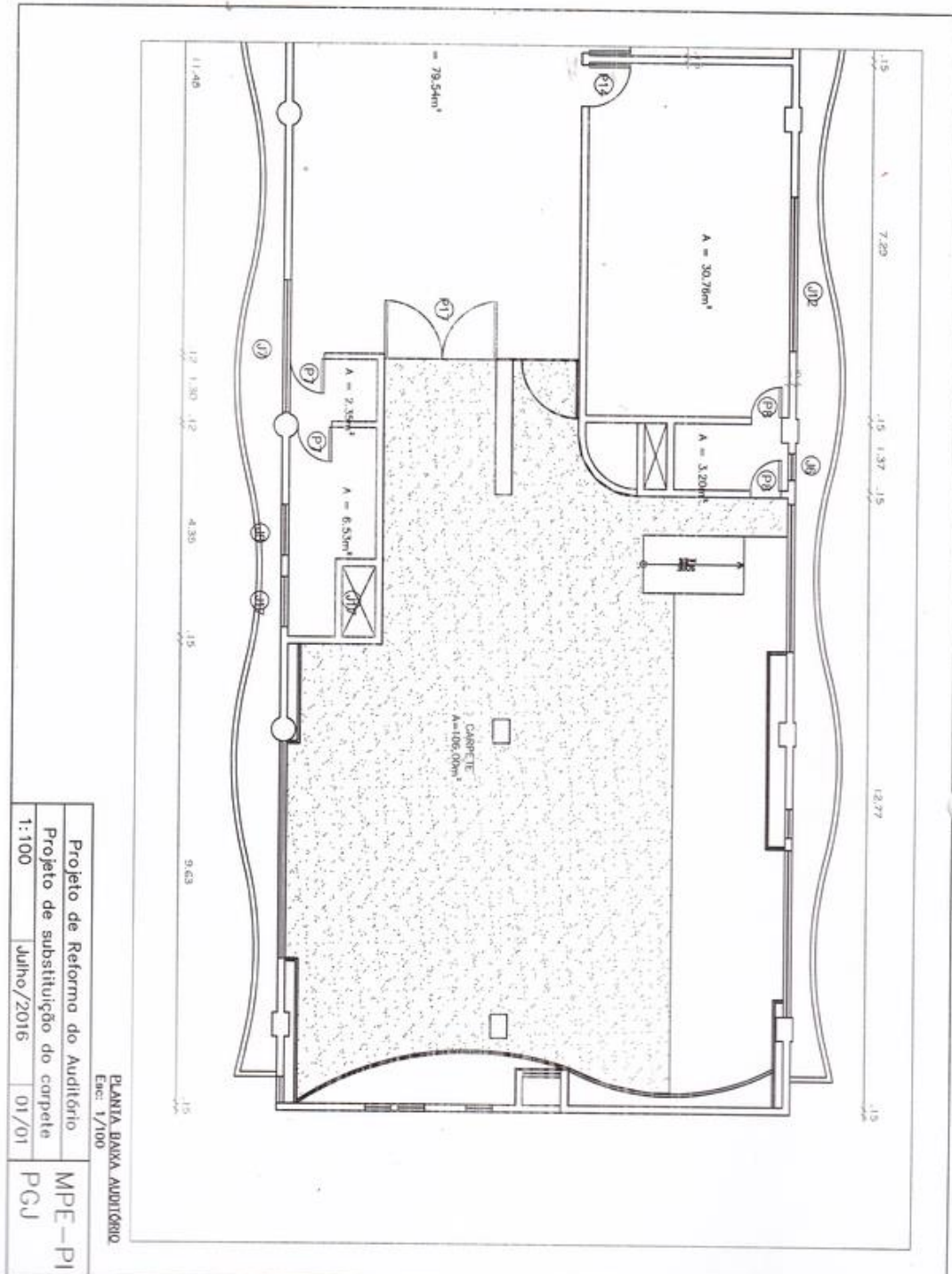

**Apêndice II - Imagens do Carpete Instalado no Palco do Auditório Iolanda Carvalho**



**ANEXO II - MODELOS AUXILIARES PARA APRESENTAÇÃO DA PROPOSTA COMERCIAL**

- Processo Administrativo nº 14.689/2016
- Pregão Eletrônico nº 28/2016

Os proponentes deverão apresentar planilha com a cotação do VALOR UNITÁRIO e VALOR TOTAL do objeto, conforme os modelos I e II a seguir.

**MODELO I - APRESENTAÇÃO DA PLANILHA DE FORMAÇÃO DE PREÇOS**

ITEM	DESCRIÇÃO	QNT M <sup>2</sup> *	VALOR DO UNITÁRIO POR M <sup>2</sup>	VALOR TOTAL DO ITEM
1	Carpete tipo comercial densidade leve.	106m <sup>2</sup>		

VALOR TOTAL: R\$ \_\_\_\_\_

**MODELO II – FORMULÁRIO DE APRESENTAÇÃO DA PROPOSTA DE PREÇOS**

**Razão Social da Empresa:** \_\_\_\_\_

**Nome Fantasia:** \_\_\_\_\_

**CNPJ nº** \_\_\_\_\_

**E-Mail:** \_\_\_\_\_

O prazo de validade de nossa proposta é de 90 (noventa) dias, a contar da data da sessão.

Declaramos que estamos cientes e de pleno acordo com todas as condições estabelecidas no Edital e seus anexos, bem como aceitamos todas as obrigações e responsabilidades especificadas no Termo de Referência.

Declaramos que no preço cotado estão inclusas todas as despesas, tais como fretes, seguros, tributos e outros gravames que possam incidir sobre o objeto licitado, bem como que o produto será entregue no local estabelecido sem ônus.

No caso de nossa proposta ser classificada como a mais vantajosa para aquisição do objeto da licitação, comprometemo-nos a assinar o Contrato no prazo determinado no documento de convocação, e para esse fim fornecemos os seguintes dados:

- Razão Social:
- C.N.P.J:
- Endereço:
- Telefone/Fax:
- E-mail:
- CEP:
- Cidade/UF:
- Banco:
- Agência:
- Número da Conta Corrente:

Dados do Representante Legal da Empresa para assinatura e do Contrato:

- Nome:
- Endereço:

- CEP:
- Cidade / UF:
- CPF/MF:
- Cargo/Função:
- Carteira de Identidade nº:
- Expedido por:
- Naturalidade:
- Nacionalidade:

Teresina, \_\_\_ de \_\_\_\_\_ de 2016.

---

Assinatura do Representante

### ANEXO III - MODELOS DE DECLARAÇÕES

#### I - DECLARAÇÃO DE CUMPRIMENTO DOS REQUISITOS DE HABILITAÇÃO

OBS.: Deverá constar entre os documentos do envelope de habilitação

(razão social na empresa), CNPJ n.º: \_\_\_\_\_ com sede no (endereço completo), por intermédio de seu representante legal, infra-assinado, para cumprimento do previsto no inciso VII do artigo 4.º da Lei n.º 10.520, de 17/07/2002, e no subitem 9.3 do Edital, DECLARA expressamente que cumpre plenamente os requisitos de habilitação exigidos para participação no Pregão Eletrônico nº 28/2016.

Teresina, \_\_\_ de \_\_\_\_\_ de 2016.

#### II - DECLARAÇÕES DE HABILITAÇÃO

(razão social da empresa), CNPJ n.º \_\_\_\_\_, sediada (endereço), por intermédio de seu representante legal, infra-assinado, e para os fins no Pregão 28/2016, DECLARA expressamente que:

a) Até a presente data, inexistem fatos impeditivos para sua habilitação no presente processo licitatório, estando ciente da obrigatoriedade de declarar ocorrências posteriores;

b) Para fins do disposto no inciso XXXIII do artigo 7º da Constituição Federal e no inciso V do artigo 27 da Lei nº 8.666/93, não emprega menores de dezoito anos em trabalho noturno, perigoso ou insalubre, nem menores de dezesseis anos em qualquer trabalho.

c) Ressalva: emprega menor, a partir de 14 anos, na condição de aprendiz ( )sim/ ( ) não;

Teresina, \_\_\_ de \_\_\_\_\_ de 2016.

\_\_\_\_\_  
Assinatura do representante legal

**ANEXO IV – MINUTA DO CONTRATO Nº XX/2016**

**CONTRATO QUE ENTRE SI CELEBRAM  
O MINISTÉRIO PÚBLICO DO ESTADO  
DO PIAUÍ E A EMPRESA  
\_\_\_\_\_. PROCESSO  
ADMINISTRATIVO Nº 14.689/2016.**

**CONTRATANTE:** O Estado do Piauí, pessoa jurídica de direito público, por intermédio da Procuradoria-Geral de Justiça, com sede na Rua Álvaro Mendes, nº 2294, Centro, Teresina-PI, inscrito no CNPJ: 05.805.924/0001-89, representado neste ato pelo Procurador-Geral de Justiça, Cleandro Alves de Moura, no uso da competência que lhe é atribuída pelo art. 12, V, da Lei Complementar Estadual Nº 12, de 18 de dezembro de 1993.

**CONTRATADO: EMPRESA** \_\_\_\_\_, inscrita no CNPJ (MF) sob o nº \_\_\_\_\_ estabelecido na (endereço completo com CEP), representado pelo (cargo e nome completo), portador da Cédula de Identidade nº \_\_\_\_\_ e CPF (MF) nº \_\_\_\_\_ de acordo com a representação legal que lhe é outorgada por (instrumento da empresa/procuração).

**Os CONTRATANTES** têm entre si, justo e avençado, e celebram o presente instrumento, instruído no Contrato n.º XX/2016 (Pregão Eletrônico n.º 28/2016), Processo Administrativo n.º 14.689/2016, mediante as cláusulas e condições que se seguem:

**CLÁUSULA PRIMEIRA – DO PROCEDIMENTO**

1.1 O presente Contrato obedece aos termos do Edital Pregão Eletrônico nº 28/2016, a proposta de preços apresentada pela contratada, a **Lei nº 10.520/2002, Decreto Federal nº 5.450/2005, Decreto Estadual nº 11.346/2004, da Lei Complementar nº 123/2006, Lei Ordinária Estadual nº 6.301/2013 e subsidiariamente, da Lei nº 8.666/93.**



## **CLÁUSULA SEGUNDA - DO OBJETO**

2.1 Contratação de empresa para o fornecimento e instalação de piso tipo carpete para o auditório da sede do Ministério Público do Estado do Piauí, conforme as especificações contidas no anexo I (Termo de Referência).

## **CLÁUSULA TERCEIRA - DA DOTAÇÃO ORÇAMENTÁRIA**

3.1 A despesa correrá à conta da seguinte dotação orçamentária:

- Natureza da despesa: XXXXXXXX
- Unidade Orçamentária: XXXXXXXX
- Projeto Atividade: XXXXXXXXXXXX
- Função: XXXXXXXXXXXXXXXXXXXX
- Programa: XXXXXXXXXXXXXXXXXXXX
- Fonte: XXXXXXXXXXXXXXXXXXXX
- Empenho: XXXXXXXXXXXXXXXXXXXX

## **CLÁUSULA QUARTA - DO VALOR DO CONTRATO**

4.1 O valor total dos serviços é de R\$ \_\_\_\_\_ a ser custeado com o Orçamento do Ministério Público do Estado do Piauí para o corrente exercício, nos termos da correspondente lei orçamentária anual.

4.2. O preço proposto indicado no item 4.1, inclui todos os ônus e custos de materiais, encargos trabalhistas e sociais com a mão-de-obra e equipamentos necessários à perfeita conclusão do serviço.

## **CLÁUSULA QUINTA - DA VIGÊNCIA**

5.1 O Contrato terá vigência de 12 (doze) meses, a contar da data de sua assinatura, com eficácia a contar da data de sua correspondente publicação no Diário da Justiça do Estado do Piauí.

## **CLÁUSULA SEXTA - DO LOCAL E PRAZO DE ENTREGA/ EXECUÇÃO**

6.1. A entrega e a instalação do carpete a que se refere este instrumento deverá ser realizada na sede do Ministério Público do Estado do Piauí - Rua Álvaro Mendes, nº 2294, Centro, CEP 64000-060, Teresina-PI - em horário a ser acordado com a unidade requisitante. Correrão por conta da Contratada as despesas de embalagem, seguros, transporte, tributos, encargos trabalhistas, fiscais, comerciais e previdenciários decorrentes do fornecimento e/ou substituições indicadas pela

equipe ou pessoa designada para recebimento e fiscalização por vícios aparentes ou confirmados depois do objeto ser submetido a testes, em recebimento provisório, na forma do art. 73, II da Lei n.º 8.666/93.

6.2 A instalação do carpete deve obedecer a uma paginação de colocação, a empresa deve certificar-se de que as emendas ficarão não ficarão em áreas de maior tráfego. A aplicação da cola deve ser espatulada uniformemente em todo o piso e redobrada nas áreas de emendas.

6.2. O prazo de entrega do objeto e instalação será **de 20 (dias) dias úteis** a contar da data da assinatura do Contrato Administrativo;

6.3. O objeto do Termo de Referência será recebido pelo Fiscal do Contrato, conforme o caso e a exigência legal, mediante verificação da conformidade com os termos do Edital e seus Anexos, com a proposta e com o contrato ou instrumento equivalente e sua consequente aceitação por meio de atestação exarada na Nota Fiscal/Fatura emitida pela contratada, procedendo-se às observações, se necessário.

6.4. O Recebimento definitivo será efetivado com a conferência física, quantitativa e qualitativa dos objetos conforme nota de empenho e nota fiscal.

#### **CLÁUSULA SÉTIMA - DO RECEBIMENTO PROVISÓRIO E DEFINITIVO DOS SERVIÇOS**

7.1. Observado o prazo de entrega e obrigações, o fornecedor fará a entrega do produto no local, oportunidade em que receberá documento ou atesto na própria Nota Fiscal, declarando a entrega que, nos termos da Lei 8.666/93, artigo 73, será considerado título de recebimento provisório;

7.2. Imediatamente após o recebimento do objeto em caráter definitivo, que deverá ser efetuado no **prazo de 10 (dez) dias** contados do recebimento provisório, com a conferência física, quantitativa e qualitativa dos objetos conforme nota de empenho e nota fiscal, o órgão recebedor adotará as providências para pagamento.

7.3. O aceite/aprovação do (s) material (is) pelo órgão licitante não exclui a responsabilidade civil do (s) contratado (s) por vícios de quantidade ou qualidade do(s) material (is) ou disparidades com as especificações, verificadas, posteriormente, garantindo-se ao órgão licitante as faculdades previstas no artigo 69 da Lei n.º 8.666/93.

#### **CLÁUSULA OITAVA - DAS OBRIGAÇÕES DA CONTRATADA**

8.1. Realizar os serviços e entregar os materiais dentro das especificações exigidas e constantes da proposta de preços apresentada no prazo preestabelecido e no

local indicado pela PGJ sendo imprescindível a aprovação da PGJ para quaisquer mudanças neste sentido.

8.2. Arcar com todas as despesas com o fornecimento de entrega, transporte e com a instalação do carpete e de outros materiais necessários correrão por conta da empresa contratada;

8.3. Comunicar imediatamente à PGJ, através de documento oficial e as devidas justificativas quaisquer motivos que impossibilitem o cumprimento dos serviços e/ou prazos acordados, com antecedência mínima de 05 (cinco) dias úteis.

8.4. Indicar preposto, com poder decisório, para representá-la na execução do contrato.

8.5. Efetuar os serviços de acordo com as especificações e demais condições estipuladas no Termo de Referência e no respectivo instrumento contratual.

8.6. Garantir que os serviços serão refeitos, sem ônus para a PGJ, caso não estejam de acordo com as especificações, segundo avaliação da PGJ.

8.7. Responsabilizar-se pelos ônus resultantes de quaisquer ações, demandas, custos e despesas decorrentes de danos ocorridos por culpa da CONTRATADA ou de qualquer de seus empregados e prepostos durante a execução dos serviços contratados, obrigando-se por quaisquer responsabilidades acerca de ações judiciais movidas por terceiros, que lhe venham a ser exigidas por força de Lei ligadas ao cumprimento do Contrato.

8.8. Responder por danos materiais ou físicos causados por seus empregados, diretamente à PGJ ou a terceiros, provenientes de culpa ou dolo na execução do Contrato.

8.9. Manter-se, durante toda a vigência do contrato, em compatibilidade com as obrigações assumidas, todas as condições de habilitação e qualificação exigidas na Lei nº 8.666/93 e suas alterações para comprovação sempre que necessário for junto à PGJ.

8.10. A associação da CONTRATADA com outrem, a cessão ou transferência, total ou parcial, bem como a fusão, cisão ou incorporação só serão admitidas quando apresentada a documentação comprobatória que justifique qualquer das ocorrências, mediante consentimento prévio e por escrito da PGJ e desde que não afetem a boa prestação dos serviços.

8.11. Obter todo e qualquer tipo de licença junto aos órgãos fiscalizadores (guias e demais documentos necessários), para a perfeita execução dos serviços, observando que as despesas referentes aos serviços serão de sua inteira responsabilidade.

8.12. Atender de imediato as solicitações da PGJ de substituição de serviços considerados inadequados.

#### **CLÁUSULA NONA - DAS OBRIGAÇÕES DO MINISTÉRIO PÚBLICO DO ESTADO DO PIAUÍ**

9.1. Proporcionar todas as facilidades necessárias ao bom andamento da prestação dos serviços desejados, fornecendo informações e esclarecimentos adicionais solicitados pela CONTRATADA com relação ao objeto desta prestação de serviço.

9.2. Comunicar prontamente à CONTRATADA qualquer anormalidade verificada no atendimento dos serviços.

9.3. Efetuar os pagamentos nas condições e preço pactuados.

9.4. Assegurar-se da boa prestação e do bom desempenho dos serviços.

9.5. Promover o acompanhamento e a fiscalização da contratação, sob os aspectos quantitativos e qualitativos, anotando em registro próprio as falhas detectadas, comunicando as ocorrências de quaisquer fatos que exijam medidas corretivas por parte da CONTRATADA.

9.6. Rejeitar, no todo ou em parte, os serviços fornecidos em desacordo com as especificações do Termo de Referência.

#### **CLÁUSULA DÉCIMA - DO REAJUSTE**

10.1 O preço consignado neste contrato será corrigido anualmente, se for o caso, observado o interregno mínimo de um ano, contado a partir da data limite para a apresentação da proposta, pela variação do **Índice Nacional de Preços ao Consumidor - INPC/IBGE** ou outro índice que venha a substituí-lo.

10.1.1 Nos reajustes subsequentes ao primeiro, o interregno mínimo de um ano será contado a partir dos efeitos financeiros do último reajuste.

#### **CLÁUSULA DÉCIMA PRIMEIRA - DO PAGAMENTO**

11.1 O pagamento a favor do licitante vencedor será efetuado até o 10º (décimo) dia útil, após o recebimento definitivo e aceitação dos serviços, mediante a apresentação da respectiva **nota fiscal/fatura** devidamente atestada pelo setor competente, observada a ordem cronológica estabelecida no artigo 5º da Lei nº 8.666/93. Para os fins de pagamento ainda será solicitada a apresentação das certidões negativas de débitos relativas ao FGTS, à previdência, ao trabalho, situação fiscal tributária federal, certidão negativa de tributos estaduais e

municipais, mantendo-se as mesmas condições de habilitação do certame, sendo que as mesmas deverão sempre apresentar data de validade posterior à data de emissão das respectivas Notas Fiscais.

11.2. Na ocorrência de rejeição da(s) Nota(s) Fiscal(is), motivada por erro ou incorreções, o prazo para pagamento passará a ser contado a partir da data da sua reapresentação.

11.3. Se houver atraso após o prazo previsto, as faturas serão pagas acrescidas de juros de mora de 6% (seis por cento) ao ano, aplicados *pro rata die* da data do vencimento até o efetivo pagamento, desde que solicitado pela Empresa.

11.3.1 O valor dos encargos será calculado pela fórmula:  $EM = I \times N \times VP$ , onde: EM = Encargos moratórios devidos; N = Números de dias entre a data prevista para o pagamento e a do efetivo pagamento; I = Índice de compensação financeira = 0,00016438; e VP = Valor da prestação em atraso.

11.4. Nenhum pagamento será efetuado à licitante vencedora enquanto pendente de liquidação qualquer obrigação financeira, sem que isso gere direito à alteração de preços ou a compensação financeira.

11.5. A Procuradoria Geral de Justiça reserva-se o direito de recusar o pagamento se, no ato da atestação, o serviço não estiver de acordo com as especificações apresentadas e aceitas.

11.6. O pagamento será feito por meio de ordem bancária em conta a ser indicada pela contratada cuja ordem bancária dará quitação ao pagamento, e nos termos da lei, será debitado do valor devido ao MP/PI, referente aos serviços prestados, os valores relativos aos tributos e contribuições sociais.

**11.7. O CNPJ contido na nota fiscal/fatura emitida pela Contratada deverá ser o mesmo que estiver registrado no contrato celebrado ou instrumento equivalente, independentemente da favorecida ser matriz, filial, sucursal ou agência.**

11.8. A Administração poderá descontar do valor do pagamento que o prestador dos serviços tiver a receber, importâncias que lhe sejam devidas, por força da aplicação das multas previstas na cláusula décima segunda.

## **CLÁUSULA DÉCIMA SEGUNDA - DAS SANÇÕES ADMINISTRATIVAS**

12.1 Com fundamento no artigo 7º da Lei nº 10.520/2002, ficará impedida de licitar e contratar com o Estado do Piauí e será descredenciada do Cadastro Único de Fornecedores de Materiais, Bens e Serviços para a Administração Direta e Indireta do Estado do Piauí (CADUF), pelo **prazo de até 5 (cinco) anos**, garantida

a ampla defesa, sem prejuízo da rescisão unilateral do contrato e da aplicação de multa de **até 30% (trinta por cento)** sobre o valor total da contratação, a CONTRATADA que:

**12.1.1 Cometer fraude fiscal;**

**12.1.2 Apresentar documento falso;**

**12.1.3 Fizer declaração falsa;**

**12.1.4 Comportar-se de modo inidôneo;**

**12.1.5 Não retirar a nota de empenho ou não assinar o contrato nos prazos estabelecidos;**

**12.1.6 Deixar de entregar a documentação exigida no certame;**

**12.1.7 Não mantiver a proposta.**

12.2. Para os fins do item 12.1.4, reputar-se-ão inidôneos atos tais como os descritos nos artigos 92, parágrafo único, 96 e 97, parágrafo único, da Lei nº 8.666/1993.

12.3. Com fundamento nos artigos 86 e 87, incisos I a IV, da Lei nº 8.666, de 1993; e no art. 7º da Lei nº 10.520, de 17/07/2002, nos casos de retardamento, de falha na execução do contrato ou de inexecução total do objeto, garantida a ampla defesa, a CONTRATADA poderá ser apenada, isoladamente, ou juntamente com as multas definidas nos itens “12.4”, “12.6”, “12.7” e “12.9” abaixo, com as seguintes penalidades:

**12.3.1. Advertência;**

**12.3.2. Suspensão temporária de participação em licitação e impedimento de contratar com a Administração do Ministério Público do Estado do Piauí (MP-PI), por prazo não superior a 2 (dois) anos;**

**12.3.3. Declaração de inidoneidade para licitar ou contratar com a Administração Pública enquanto perdurarem os motivos determinantes da punição ou até que seja promovida a reabilitação perante a própria autoridade que aplicou a penalidade, que será concedida sempre que a CONTRATADA ressarcir a Administração pelos prejuízos resultantes e após decorrido o prazo da sanção aplicada com base no inciso anterior; ou**

**12.3.4. Impedimento de licitar e contratar com o Estado do Piauí e descredenciamento no CADUF, ou nos sistemas de cadastramento**

**de fornecedores a que se refere o inciso XIV do art. 4º da Lei nº 10.520/2002, pelo prazo de até 5 (cinco) anos.**

12.4. No caso de inexecução total do objeto, garantida a ampla defesa e o contraditório, a CONTRATADA estará sujeita à aplicação de multa de até 30% (trinta por cento) do valor total do contrato.

12.5. Configurar-se-á a inexecução total do objeto quando, decorridos 20 (vinte) dias do término do prazo estabelecido para execução do contrato, nenhuma unidade do objeto for entregue pela CONTRATADA. **Neste caso, a Administração poderá cobrar valor excedente a este percentual se os prejuízos sofridos superarem o montante da multa aplicada, com supedâneo no artigo 416 do CC/02.**

12.6. Em caso de retardamento na execução do objeto, será aplicada multa de 1% (um por cento) do valor unitário do bem em atraso, por dia, por unidade, até o limite de 20% do valor unitário do bem.

12.7. No caso de inexecução parcial do objeto ou de descumprimento de obrigação contratual, garantida a ampla defesa e o contraditório, a CONTRATADA estará sujeita à aplicação de multa de até 20% (vinte por cento) do valor total do contrato.

12.8. Configurar-se-á a inexecução parcial do objeto quando, decorridos 20 (vinte) dias do término do prazo estabelecido para execução do contrato, houver entrega do objeto pela CONTRATADA, mas não em sua totalidade.

12.9. O descumprimento dos prazos ou obrigações referentes à garantia do objeto sujeitará a CONTRATADA à multa de até 10% (dez por cento) do valor total do contrato.

12.10. As multas decorrentes de retardamento na execução do objeto poderão ser aplicadas juntamente às multas por inexecução parcial ou total do objeto, às multas por descumprimento de obrigação contratual e às multas por descumprimento das obrigações referentes à garantia do objeto.

12.11. O valor da multa poderá ser descontado das faturas devidas à CONTRATADA.

12.11.1. Se os valores das faturas forem insuficientes, fica a CONTRATADA obrigada a recolher a importância devida no prazo de 15 (quinze) dias, contados da comunicação oficial.

12.11.2. Esgotados os meios administrativos para cobrança do valor devido pela CONTRATADA à CONTRATANTE, este será encaminhado para inscrição em dívida ativa.

12.12. O contrato, sem prejuízo das multas e demais cominações legais previstas no contrato, poderá ser rescindido unilateralmente, por ato formal da Administração, nos casos enumerados no art. 78, incisos I a XII e XVII, da Lei nº 8.666/93.

### **CLÁUSULA DÉCIMA TERCEIRA – DA RESCISÃO**

13.1 A inexecução total ou parcial do contrato poderá ensejar a sua rescisão, com as consequências contratuais e as previstas em lei.

13.2 Constituem motivos de rescisão do contrato, independentemente de notificação ou interpelação judicial:

13.2.1 O descumprimento ou cumprimento irregular, pela contratada, de quaisquer das obrigações/responsabilidades relevantes que acarretem prejuízos ao interesse público, bem como das condições previstas no edital e no contrato.

13.2.2 A subcontratação total ou parcial do seu objeto, a associação do contratado com outrem, a cessão ou transferência, total ou parcial, bem como a fusão, cisão ou incorporação, não admitidas no edital ou no contrato;

13.2.3 O cometimento reiterado de faltas ou defeitos na execução do pactuado;

13.2.4 A decretação de falência ou insolvência civil da contratada;

13.2.5 A dissolução da sociedade;

13.2.6 A alteração societária, do objeto social ou modificação da finalidade ou da estrutura da empresa que, a juízo da PROCURADORIA, prejudique a aquisição contratada;

13.2.7 O atraso injustificado na execução dos serviços descritos no contrato após a devida notificação da contratada;

13.2.8 A paralização, total ou parcial, do objeto descrito no Contrato, sem justa causa e prévia comunicação à PROCURADORIA;

13.2.9 O desatendimento das determinações regulares da autoridade designada para acompanhar e fiscalizar a sua execução, assim como as de seus superiores;

13.2.10 A lentidão no seu cumprimento, levando a PROCURADORIA a comprovar a impossibilidade da conclusão da prestação dos serviços;

13.2.11 Razões de interesse público, de alta relevância e amplo conhecimento, justificadas e determinadas pela máxima autoridade da esfera



administrativa a que está subordinada a PROCURADORIA e exaradas no processo administrativo a que se refere o contrato;

13.2.12 A ocorrência de caso fortuito ou de força maior, regularmente comprovada, impeditiva da prestação dos serviços;

13.2.13 O conhecimento posterior de qualquer fato ou de circunstância superveniente que desabone ou que afete a idoneidade ou a capacidade técnica ou financeira da empresa participante implicará necessariamente na rescisão contratual, se o contrato já tiver sido assinado.

13.3 Os casos de rescisão a seguir discriminados dependem de interposição judicial para a sua execução, assegurando-se o contraditório e a ampla defesa:

13.3.1 A supressão, por parte da Administração, de obras, serviços ou compras, acarretando modificação do valor inicial do contrato além do limite permitido no § 1º do art. 65 desta Lei;

13.3.2 A suspensão de sua execução, por ordem escrita da Administração, por prazo superior a 120 (cento e vinte) dias, salvo em caso de calamidade pública, grave perturbação da ordem interna ou guerra, ou ainda por repetidas suspensões que totalizem o mesmo prazo, independentemente do pagamento obrigatório de indenizações pelas sucessivas e contratualmente imprevistas desmobilizações e mobilizações e outras previstas, assegurado ao contratado, nesses casos, o direito de optar pela suspensão do cumprimento das obrigações assumidas até que seja normalizada a situação;

13.3.3 O atraso superior a 90 (noventa) dias dos pagamentos devidos pela Administração decorrente da prestação dos serviços, ou parcelas destes, já recebidos ou executados, salvo em caso de calamidade pública, grave perturbação da ordem interna ou guerra, assegurado ao contratado o direito de optar pela suspensão do cumprimento de suas obrigações até que seja normalizada a situação;

13.3.4 A não liberação, por parte da Administração, de área, local ou objeto para a prestação dos serviços, nos prazos contratuais, bem como das fontes de materiais naturais especificadas no projeto;

13.4 Verificada a rescisão contratual, cessarão automaticamente todas as atividades da contratada relativas à prestação dos serviços descritos no Contrato.

13.5 Os casos de rescisão contratual serão formalmente motivados nos autos do processo, assegurados o contraditório e a ampla defesa;

13.6 No caso de rescisão provocada por inadimplemento da CONTRATADA, a CONTRATANTE poderá reter, cautelarmente, os créditos decorrentes do contrato até o valor dos prejuízos causados, já calculados ou estimados.

#### **CLÁUSULA DÉCIMA QUARTA – DA DISSOLUÇÃO**

14.1 O Contrato poderá ser dissolvido de comum acordo, bastando, para tanto, manifestação escrita de uma das partes, com antecedência mínima de 60 (sessenta) dias, sem interrupção do curso normal da execução do Contrato.

#### **CLÁUSULA DÉCIMA QUINTA- DOS DÉBITOS PARA COM A FAZENDA PÚBLICA**

15.1 Os débitos da **CONTRATADA** para com o MP/PI, decorrentes ou não do ajuste, serão inscritos em Dívida Ativa e cobrados mediante execução na forma da legislação pertinente, podendo, quando for o caso, ensejar a rescisão unilateral do Contrato.

#### **CLÁUSULA DÉCIMA SEXTA – DO FISCAL DO CONTRATO**

16.1 A Coordenadoria de Perícias e Pareceres Técnicos indicará servidor responsável pela fiscalização do contrato, nos moldes do artigo 67 da Lei nº 8.666/93 e do Ato PGJ nº 462/2013. Oportunamente, a Procuradora-Geral de Justiça ficará encarregada da designação do fiscal para o exercício das atribuições que lhe são inerentes durante o prazo de vigência do contrato.

#### **CLÁUSULA DÉCIMA SÉTIMA – DA PUBLICAÇÃO E DO REGISTRO**

17.1 A eficácia do Contrato fica condicionada à publicação resumida do instrumento pela Administração, no Diário da Justiça do Estado do Piauí, até o quinto dia útil do mês seguinte ao de sua assinatura, para ocorrer no prazo de vinte dias daquela data.

#### **CLÁUSULA DÉCIMA OITAVA – DO FORO**

18.1 Fica eleito o foro de Teresina-PI, para dirimir quaisquer dúvidas relativas ao cumprimento do presente Contrato.

Teresina, \_\_\_\_ de \_\_\_\_\_ de 2016.

Pelo MP/PI:

Pela **CONTRATADA**:

Testemunhas

1 \_\_\_\_\_ CPF \_\_\_\_\_

2 \_\_\_\_\_ CPF \_\_\_\_\_